

# 國立臺南大學

## 106 學年度第二學期學士班轉學生招生簡章

(本簡章經本校 106 年 10 月 30 日招生委員會會議通過)



國立臺南大學招生委員會 編印

校址：70005 臺南市中西區樹林街二段 33 號

招生資訊網址：<http://admissions.nutn.edu.tw/transfer/>

聯絡電話：(06)2133111 轉 241、242、243

# 目 錄

|                               |     |
|-------------------------------|-----|
| 重要日程表-----                    | I   |
| 網路報名作業流程及注意事項-----            | II  |
| 壹、依據-----                     | 1   |
| 貳、報考資格-----                   | 1-2 |
| 參、報名辦法-----                   | 2-3 |
| 肆、招生年級、系別、名額、考試科目及成績採計方式----- | 4   |
| 伍、考試科目時間表-----                | 5   |
| 陸、報名應繳交資料-----                | 6   |
| 柒、特種身分考生報考優待辦法-----           | 7-9 |
| 捌、錄取原則-----                   | 10  |
| 玖、報到-----                     | 10  |
| 拾、註冊入學-----                   | 10  |
| 拾壹、複查成績-----                  | 11  |
| 拾貳、考生申訴辦法-----                | 11  |
| 拾參、注意事項-----                  | 11  |
| 拾肆、試場規則-----                  | 12  |
| 附表一、特殊考生需求表-----              | 13  |
| 附表二、特種身分考生資格審查表-----          | 14  |
| 附表三、成績複查申請書及查覆表-----          | 15  |
| 附表四、持外國學歷（力）證明切結書-----        | 16  |
| 附表五、國立臺南大學交通位置圖-----          | 17  |
| 附表六、國立臺南大學鄰近住宿資訊(僅供參考)-----   | 18  |

## 國立臺南大學 106 學年度第二學期學士班轉學生招生考試 重要日程表

| 項 目          | 日期及實施方式   | 備註欄   |
|--------------|---|---|
| 簡章上網公告日期     | 106 年 11 月 6 日  | 請至下列網頁下載：<br><a href="http://admissions.nutn.edu.tw/transfer/">http://admissions.nutn.edu.tw/transfer/</a>                |
| 網路填表報名日期     | <b>106 年 11 月 27 日~12 月 15 日</b>  | 報名網址：<br><a href="http://admissions.nutn.edu.tw/transfer/">http://admissions.nutn.edu.tw/transfer/</a>                    |
| 報名費用繳費期限     | <b>106 年 11 月 27 日~12 月 15 日</b>  | 請完成網路填表並確認報名資料後，始得產生繳費帳號，並於期限內完成繳費。   |
| 報名表及書審資料繳交期限 | <b>106 年 11 月 27 日~12 月 21 日</b>  | 完成網路報名及繳費後，請郵寄報名表件及各系所規定繳交之相關資料，以郵戳為憑，逾期恕不受理。   |
| 繳費方式         | 1.ATM 轉帳<br>2.臺銀臨櫃繳費<br>3.郵局代收<br>4.超商代收<br>(注意：報名完成繳費後，除因報名資格不符，得申請退費外，其他概不退費) | 1.透過 ATM 轉帳或臺銀臨櫃繳費者可於繳費完成 <b>1 小時後</b> 確認繳費並列印報名表。<br>2.透過郵局或超商代收者，因配合郵局或超商結帳作業，需於繳費完成 <b>3 個營業日後</b> 才可確認繳費並列印報名表，請審慎考量。 |
| 列印准考證及考場公告   | 107 年 1 月 11 日(星期四)   | 公告網址：<br><a href="http://admissions.nutn.edu.tw/transfer/">http://admissions.nutn.edu.tw/transfer/</a>                    |
| 考試日期         | <b>107 年 1 月 14 日 (星期日)</b>   | 考試地點：本校府城校區   |
| 錄取公告及寄發成績單   | 107 年 1 月 22 日(星期一)   | 公告網址：<br><a href="http://admissions.nutn.edu.tw/transfer/">http://admissions.nutn.edu.tw/transfer/</a>                    |
| 成績複查         | 107 年 1 月 25 日(星期四)截止   |   |
| 正取生報到        | 107 年 2 月 5 日(星期一)  |   |

### 一、報名資料繳交方式：

- 1.郵寄：70005臺南市樹林街二段33號，「國立臺南大學轉學生招生委員會」收。
- 2.親自送件：請於報名截止日期前(收件時間：08:30-11:30、13:30-17:30)，將報名資料送至本校教務處企劃組（府城校區誠正大樓1樓104室）。
- 3.本校地址：府城校區：臺南市中西區樹林街二段33號  
榮譽校區：臺南市東區榮譽街67號
- 4.教務處企劃組電話：(06) 2133111轉241、242、243

### 二、修習教育學程之規定：

- 1.轉學生須在本校就讀一學期以上，且學業成績達 70 分、操行成績 80 分以上，始能向師資培育中心提出申請，每位同學可擇兩類教育學程申請。
- 2.在原就讀學校已具師資生資格者，可由原學校開具證明文件，向本校師資培育中心提出繼續修習相同學程。師資培育中心電話：(06)2133111 轉 137。

## 網路報名作業流程及注意事項

一、國立臺南大學招生報名系統是在全球資訊網(WWW)上操作的系統，建議考生使用最新版本的 Chrome 或 IE 瀏覽器進行網路報名及各項網路查詢服務，使用網路報名僅需要一臺可上網電腦、瀏覽器與印表機即可。

二、網路報名網址：<http://admissions.nutn.edu.tw/transfer/>

三、如有系統操作問題，請洽電話：06-2133111 轉 241-243 或 604

四、網路報名作業流程：

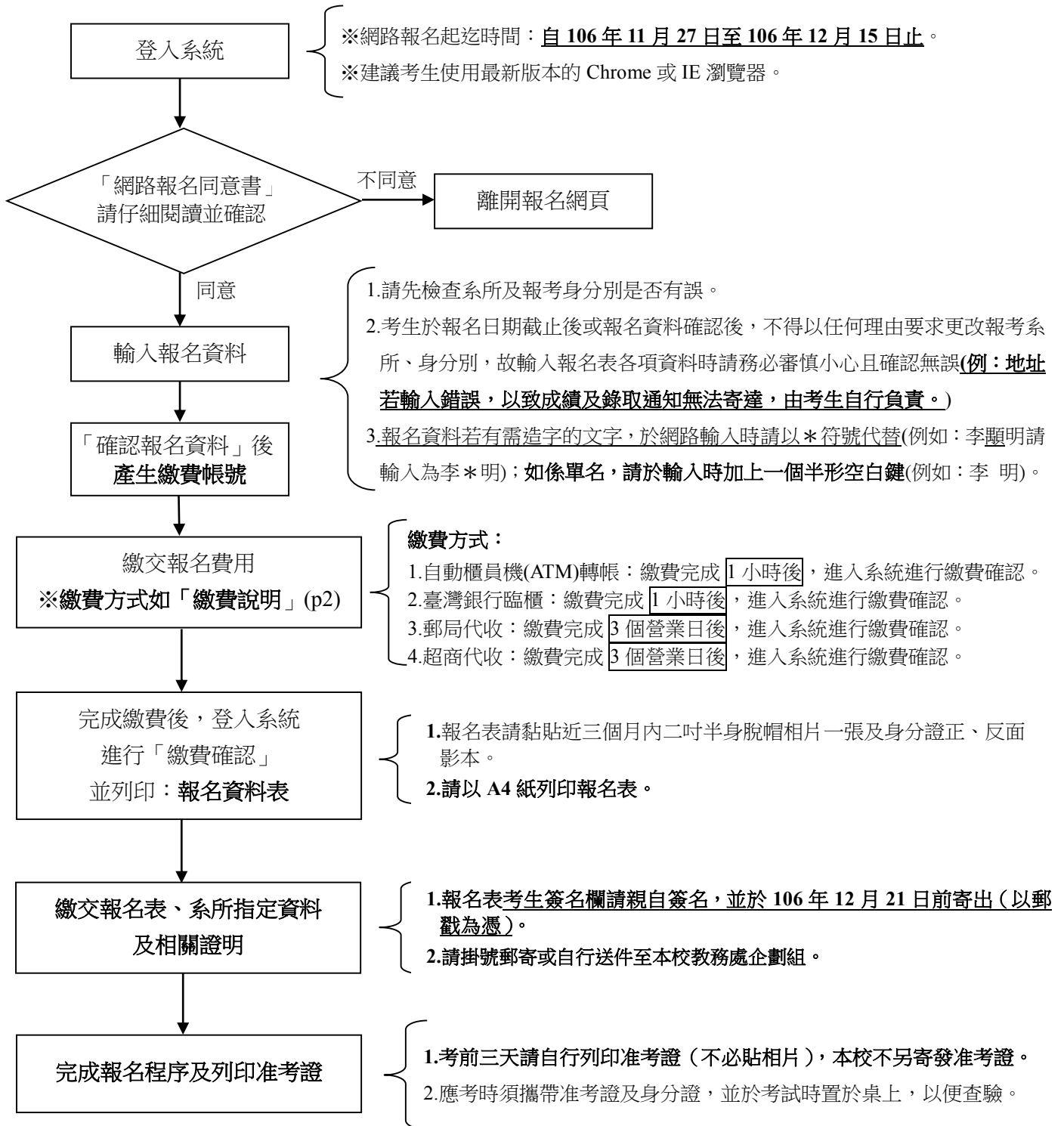

# 國立臺南大學 106 學年度第二學期學士班轉學生招生簡章

## 壹、依據

教育部大學辦理招生規定審核作業要點、本校轉學生招生規定。

## 貳、報考資格

一、具下列資格之一者，得以同等學力報考大學學士班（不包括二年制學士班）轉學考試，轉入二年級或三年級：

(一)學士班肄業學生有下列情形之一，持有修業證明書、轉學證明書或休學證明書，並檢附歷年成績單：

- 1.修業累計滿二個學期以上者，得轉入二年級上學期。
- 2.修業累計滿三個學期以上者，得轉入二年級下學期。
- 3.修業累計滿四個學期以上者，得轉入三年級上學期。
- 4.修業累計滿五個學期以上者，得轉入三年級下學期。

(二)大學二年制學士班肄業學生，修滿一年級上學期，持有修業證明書、轉學證明書或休學證明書，並檢附歷年成績單。

(三)專科學校學生有下列情形之一：

- 1.取得專科學校畢業證書或專修科畢業。
- 2.修滿規定修業年限之肄業學生，持有修業證明書、轉學證明書或休學證明書，並檢附歷年成績單。

(四)自學進修學力鑑定考試通過，持有專科學校畢業程度學力鑑定通過證書。

(五)符合年滿二十二歲、高級中等學校畢（結）業或修滿高級中等學校規定修業年限資格之一，並修習下列不同科目課程累計達八十學分以上，持有學分證明：

- 1.大學或空中大學之大學程度學分課程。
- 2.專科以上學校推廣教育學分班課程。
- 3.教育部認可之非正規教育課程。

(六)空中大學肄業全修生，修得三十六學分者，得報考性質相近學系二年級，修得七十二學分者，得報考性質相近學系三年級。

二、依藝術教育法實施一貫制學制肄業學生，持有修業證明者，依其修業情形屬大學學士班或五年制專科學校，準用前項第一款及第三款規定。

三、專科以上學校推廣教育實施辦法中華民國一百年七月十三日修正施行後，至一百零二年六月十三日前，已修習第一項第五款所定課程學分者，不受二十二歲年齡限制。

**四、因違反校規或操行成績不及格退學者，不得報考本校轉學生考試。**

**五、本校不受理陸生報考轉學生考試。**



六、報考性質相近學系之認定，係指轉學後在規定年限內(不包括延長修業年限)，可修畢應修學分數之學系；性質相近學系之認定如有疑義，請洽各招生學系。

七、報名資格補充說明：

(一)持境外學歷報考者，須符合大學辦理國外學歷採認辦法、香港澳門學歷檢覈及採認辦法、大陸地區學歷採認辦法或入學大學同等學力認定標準第九條規定。於新生報到時其學歷證件須已加蓋經我國駐外單位驗證戳記之學歷證件、歷年成績單及入出境紀錄等相關文件，否則取消錄取及入學資格。考生報名時，應填寫「持國外學歷證明切結書」(附表四)。

(二)僑生須持有教育部分發僑生入學原始分發文件或僑委會發給之正式僑生身分證明書，始得以僑生身分登記，其轉學考試成績不予優待。

(三)凡以特種身分(退伍軍人、運動成績績優良)報考之考生，須於報名截止日前繳驗有關證明文件，並填寫「特種身分考生資格審查表」(附表二)，始可依各項身分考生升學優待辦法規定辦理，事後不得以任何理由申請補繳或追認，經審查不符合優待資格者，概依普通身分考生處理，不予優待。

(四)「現役軍人」可於**107年2月22日前**退伍者，須繳交服務部隊長出具「退伍或解除召集日期證明」，始得以普通身分報考，並應於報名時檢附學歷證件影本及軍人身分證影本，其轉學考試成績不予優待。

(五)轉學考試錄取生之緩徵事宜，依兵役法之規定辦理；應屆畢業之大學及獨立學院學生，經轉學考試錄取者，不得辦理緩徵。

## 參、報名辦法

一、網路報名時間：自**106年11月27日(星期一)至106年12月15日(星期五)**止，逾期不予受理。

二、報名方式：一律網路報名(網址：<http://admissions.nutn.edu.tw/transfer/>)，網路報名系統於報名期間內24小時開放；考生請於系統開放時間內輸入報名資料及完成繳費。

三、資料繳交時間：完成網路報名及繳費後，於規定時間內(**106年11月27日(星期一)至106年12月21日(星期四)**)繳交報名表件及書審資料，以郵戳為憑，才算完成報名手續。

四、凡報名學系之考試時間(詳見伍、考試科目時間表)不衝突者，得重複報名多個學系，並只需繳交一次報名費用

五、繳費方式說明：

(一)報名費：新臺幣**1,300元整**。網路報名並繳交報名費後，除因報名資格不符，得申請退費外，其他概不退費。

(二)低收入戶(免繳報名費)、中低收入戶減免**60%**(報名費**520元**)：請先郵寄報名表並檢附縣、市政府所開具之低收入戶或中低收入戶證明(非清寒證明)，由本校審核並確認

報名資格後(約2~3個工作天),系統才會產生准考證號碼,考生於考前三天再自行列印准考證。

(三) 繳費期間: **106年11月27日(星期一)至106年12月15日(星期五)**止。

(四) 繳費方式:

| 繳費通路   | 繳費方式及說明  | 注意事項  |
|--|--|---|
| 自動櫃員機(ATM)轉帳<br>(手續費自付)<br><br>※僅臺灣銀行核發之金融卡於該行ATM轉帳免收手續費 | 1.請持具有轉帳功能之金融卡(不限本人),利用全臺自動櫃員機(ATM繳款)<br>2.選擇「跨行轉帳」功能<br>3.選擇「非約定轉帳」<br>4.輸入臺灣銀行行庫代碼「004」<br>5.輸入「報名費繳款帳號」(上網確認報名資料後,由系統自動產生)<br>6.輸入轉帳金額<br>7.列印交易明細表 | 1.繳費完成後 <b>1小時後</b> ,再進入網路報名系統列印報名表。<br>2.請務必檢查交易明細表,如「交易金額」及「手續費」欄位(持臺灣銀行金融卡至臺灣銀行ATM轉帳繳費者免扣手續費)沒有出現金額,或帳戶餘額未扣款者,代表繳費未成功。 |
| 臺灣銀行臨櫃<br>(手續費自付)  | 請持系統列印之「報名繳費單」至臺灣銀行臨櫃繳款。   | 繳費完成後 <b>1小時後</b> ,再進入網路報名系統列印報名表。  |
| 郵局代收<br>(手續費自付)  | 請持系統列印之「報名繳費單」至臺灣銀行臨櫃繳款。   | <b>配合郵局結帳作業,繳費完成後須 3個營業日後</b> ,再進入網路報名系統列印報名表。  |
| 便利超商代收<br>(手續費自付)  | 請持系統列印之「報名繳費單」至全臺7-11、OK、全家及萊爾富等超商繳款。  | <b>配合超商結帳作業,繳費完成後須 3個營業日後</b> ,再進入網路報名系統列印報名表。  |

(五) 上網輸入報名資料,並完成確認後,系統才會自動產生「報名費繳費帳號」,該帳號僅供考生個人使用,請小心輸入。

(六) 超商及郵局代收部分,為配合結帳作業,須 **3個營業日後**入帳,再進入網路報名系統列印報名表,請審慎考量。

(七) 部份金融機構若於非上班時間轉帳繳費,則於次一營業日方能上網進行繳費確認,如繳費入帳完成後即可上網列印報名表及准考證(報名表需粘貼相片、准考證不必貼相片,考試時需攜帶准考證及身分證)。

(八) 繳費完成後,請檢查交易明細表,如「交易金額」及「手續費」欄(持臺灣銀行金融卡至臺灣銀行ATM轉帳繳費者免扣手續費)沒有出現金額或帳戶餘額者,即表示轉帳未成功;其主要原因為帳號、金額輸入錯誤或該金融卡不具「非約定轉帳」功能,若係輸入錯誤請依繳費方式重新操作,或逕洽金融機關辦理金融卡轉帳功能。

(九) 繳費後請保留交易明細表或繳費收據備查。

## 肆、招生學系、招生名額、考試科目及成績採計方式：

(各學系轉學生名額全部為「非師資培育生」，入學後轉入二年級下學期)

| 學院別     | 招生學系  | 年級 | 名額 | 考試科目         |  | 成績採計方式   | 同分錄取順序                         |
|---------|---|----|----|--------------|--|--|--------------------------------|
|         |   |    |    | 共同科目         | 專門科目   |  |                                |
| 教育學院    | 教育學系<br>(有意報考者請詳閱備註 1)  | 二  | 2  | 國文           | 1.教育概論(含教育心理學、教育社會學)<br>2.數學(高中以下數學)<br>3.面試       | 1.國文 x1.00<br>2.教育概論 x2.00<br>3.數學 x1.00<br>4.面試 x2.00 | 1.教育概論<br>2.面試<br>3.國文<br>4.數學 |
| 人文與社會學院 | 國語文學系   | 二  | 5  | 國文           | 國學概論   | 1.國文 x1.00<br>2.國學概論 x1.00                             | 1.國學概論<br>2.國文                 |
|         | 文化與自然資源學系   | 二  | 2  |              | 1.史學導論<br>2.地理學概論                                  | 1.史學導論 x1.00<br>2.地理學概論 x1.00                          | 1.史學導論<br>2.地理學概論              |
| 理工學院    | 應用數學系   | 二  | 2  | 英文           | 微積分  | 1.英文 x1.00<br>2.微積分 x3.00                              | 1.微積分<br>2.英文                  |
|         | 數位學習科技學系<br>(有意報考者請詳閱備註 2)  | 二  | 4  |              | 書面審查(含 1.成果作品、2.競賽成果、3.特殊表現證明、4.證照證明)              | 書面審查 x1.00   | 書面審查                           |
|         | 電機工程學系<br>(有意報考者請詳閱備註 2)  | 二  | 2  |              | 書面審查(含 1.大學歷年成績單正本，須附班排名、2.英語能力檢定證明、3.其他有助審查之資料)   | 書面審查 x1.00   | 書面審查                           |
| 環境與生態學院 | 綠色能源科技學系<br>(有意報考者請詳閱備註 2)  | 二  | 2  |              | 1.書面審查(含 1.大學在校歷年成績單正本、2.讀書計畫、3.其他有利審查之資料)<br>2.面試 | 1.書面審查 x0.20<br>2.面試 x0.80                             | 1.面試<br>2.書面審查                 |
|         | 生態暨環境資源學系<br>(有意報考者請詳閱備註 2)   | 二  | 5  |              | 書面審查(含 1.大學在校歷年成績單正本、2.讀書計畫、3.其他有利審查之資料)           | 書面審查 x1.00   | 書面審查                           |
| 藝術學院    | 戲劇創作與應用學系<br>(有意報考者請詳閱備註 2)   | 二  | 2  | 1.國文<br>2.英文 | 1.書面審查(含 1.大學歷年成績單、2.自傳、3.藝文創作及相關資料(形式不限))<br>2.面試 | 1.國文 x1.00<br>2.英文 x1.00<br>3.面試 x2.00                 | 1.面試<br>2.英文<br>3.國文           |
| 管理學院    | 行政管理學系  | 二  | 2  |              | 1.行政學<br>2.管理學                                     | 1.行政學 x1.00<br>2.管理學 x1.00                             | 1.行政學<br>2.管理學                 |
|         | 經營與管理學系   | 二  | 2  | 英文           | 管理學  | 1.英文 x1.00<br>2.管理學 x1.00                              | 1.管理學<br>2.英文                  |
| 備註      | 1.報考教育學系之考生，請提供面試審查資料(含基本資料、學習背景、自傳、在校成績及其他特殊表現)3份連同報名表一併寄送。<br>2.報考數位學習科技學系、電機工程學系、綠色能源科技學系、生態暨環境資源學系、戲劇創作與應用學系之考生，請將該學系規定之書面審查資料各1份連同報名表一併寄送(相關書面資料請自留備份，恕不歸還)。 |    |    |              |  |  |                                |



### 伍、考試科目時間表

| 日期、時間、科目<br>系別、年級 |   | 107年1月14日(星期日)                      |  |                    |
|-------------------|---|-------------------------------------|--|--------------------|
|                   |   | 上午                                  |  | 下午                 |
|                   |   | 8:25 預備鈴響<br>(可持准考證入場)<br>8:30~9:50 | 10:25 預備鈴響<br>(可持准考證入場)<br>10:30~11:50 | 1:00               |
| 教育學系              | 二 | 國文、數學                               | 教育概論                                   | 面試(1:00起至全部考生完成為止) |
| 國語文學系             | 二 | 國文                                  | 國學概論                                   |                    |
| 文化與自然資源學系         | 二 | 史學導論                                | 地理學概論                                  |                    |
| 應用數學系             | 二 | 英文                                  | 微積分                                    |                    |
| 綠色能源科技學系          | 二 |                                     |  | 面試(1:00起至全部考生完成為止) |
| 戲劇創作與應用學系         | 二 | 國文、英文                               | 面試(10:30起至全部考生完成為止)                    |                    |
| 行政管理學系            | 二 | 行政學                                 | 管理學                                    |                    |
| 經營與管理學系           | 二 | 英文                                  | 管理學                                    |                    |

備註：

- 一、考試題型有**選擇題及非選擇題**，請自備文具應試。
- 二、考試共同科目國文、英文為選擇題劃卡作答，請**自行攜帶2B鉛筆**應試。

## 陸、報名應繳交資料

一、考生報名表：請上網以 A4 列印報名表並在考生簽名欄親自簽名並貼妥身分證正、反面影本及照片(最近三個月內二吋正面半身脫帽照片)。

二、學歷(力)證件及各項證明文件：

| 身分   | 證件   | 應繳學歷及相關證件             |                      |                     |            |              |      |
|--|--|-----------------------|----------------------|---------------------|------------|--------------|------|
|  |  | 學生證(正反面,須蓋有註冊章)或在學證明書 | 歷 年<br>成 績 單         | 轉(退)學<br>或修業證明<br>書 | 畢業證書       | 休 學<br>證 明 書 | 資格證明 |
| 大學在學生  | ✓  | <b>正本</b><br>(請閱備註 5) | 入學前<br>需繳交           |                     |            |              |      |
| 大學休學生  |  | <b>正本</b>             |                      |                     | 入學前<br>需繳交 |              |      |
| 大學退學生  |  | <b>正本</b>             | ✓                    |                     |            |              |      |
| 大學畢業生  |  |                       |                      |                     | ✓          |              | ✓    |
| 專科畢業生<br>專修科畢業生  |  |                       |                      |                     | ✓          | 或✓           |      |
| 專科、專修科<br>應屆畢業生  | ✓<br>(最後一學期<br>學生證須蓋<br>註冊章)                       | <b>正本</b>             |                      |                     | 入學前<br>需繳交 |              |      |
| 專科同等學力   | ✓  | <b>正本</b>             | 修業證明或專科同等學力鑑定考試及格證明書 |                     |            |              |      |
| 空大肄業全修生  | ✓  | <b>正本</b>             |                      |                     |            |              |      |
| ※以下身分考生除特殊證件需求外，仍須依前身分分別檢繳交證件影本。   |  |                       |                      |                     |            |              |      |
| 師範校院公費生  | 1.請洽原學校或服務單位取得本年准予應考證明文件。                          |                       |                      |                     |            |              |      |
| 軍警院校生  | 2.考生能否報考，應自行依有關法令規定辦理，如因違反規定致無法就讀，本校得不予保留或取消其入學資格。 |                       |                      |                     |            |              |      |
| 現役軍人、警察  |  |                       |                      |                     |            |              |      |
| 特種身分考生   | 參閱本簡章：柒、特種身分考生報考優待辦法。                              |                       |                      |                     |            |              |      |
| 備註：  |  |                       |                      |                     |            |              |      |
| 1.大學在學生、空中大學肄業全修生，最後一學期學生證須蓋註冊章或學校開立之在學證明書，錄取後繳交之轉學證明書，如與本簡章規定之報考資格不符者，取消錄取資格。   |  |                       |                      |                     |            |              |      |
| 2.凡以特種身分(退伍軍人、運動成績績優良)報考之考生，必須於報名當時提出申請(事後一律不得申請補辦)，並同時檢附特種身分考生資格審查表(簡章附表二)及繳驗有關證明文件影本，始可依各該項身分考生升學優待辦法規定辦理，否則概依普通身分考生規定辦理，不予優待。錄取後報到時應持有關證明文件正本查核，否則取消錄取資格。 |  |                       |                      |                     |            |              |      |
| 3.軍警校院退學生，須另繳驗退學證明書及歷年成績單。   |  |                       |                      |                     |            |              |      |
| 4.專科學校畢業役男，參加本項轉學考試，依徵兵規則第廿八條「應徵役男延期徵集入營事故表」第十類規定，可憑准考證辦理延期徵集入營，至學校停止註冊之日止。  |  |                       |                      |                     |            |              |      |
| 5.大學在學生無法繳驗 <b>106 學年度第 2 學期成績單</b> 者，可先行報名，唯於錄取報到時必須繳交，未繳交或經查核不符者，取消錄取資格，考生不得異議。  |  |                       |                      |                     |            |              |      |
| 6.學歷證件與國民身分證上所載姓名、年齡不符者，不得報名。  |  |                       |                      |                     |            |              |      |
| 7.以上查驗之證明文件(除歷年成績單)均以原件相符之 <b>影印本</b> 繳交，並切結與正本相符，於錄取報到時必須繳交正本。  |  |                       |                      |                     |            |              |      |

三、請將各項表件依順序，由上而下以迴紋針夾好，平放入 A4 信封郵寄至本校。

## 柒、特種身分考生報考優待辦法

\*具有兩種特種考生身分者，僅能擇一為其加分標準。

### 一、【退伍軍人】

依據 105 年 11 月 23 日教育部臺高（一）字第 1050153906E 號令修正發布「退伍軍人報考高級中等以上學校優待辦法」：

#### （一）第 3 條規定：

| 在營服役期間<br>退伍時間 | 在營服役期間三年以上未滿四年，依其採計考試科目成績 | 在營服役期間四年以上未滿五年，依其採計考試科目成績 | 在營服役期間五年以上，依其採計考試科目成績 | 在營服役期間未滿三年，已達義務役法定役期（不含服補充兵役、國民兵役及常備兵役軍事訓練期滿者），且退伍後未滿三年，依其採計考試科目成績，以加原始總分 5% 計算 | 在營服役現役期間因下列情形不堪服役而免役或除役，領有撫卹證明，於免役或除役後未滿五年者 | 優待限制                                |
|----------------|---------------------------|---------------------------|-----------------------|---|---|-------------------------------------|
| 退伍後未滿一年        | 以加原始總分 15% 計算             | 以加原始總分 20% 計算             | 以加原始總分 25% 計算         | 充兵役、國民兵役及常備兵役軍事訓練期滿者），且退伍後未滿三年，依其採計考試科目成績，以加原始總分 5% 計算                          | 因作戰或因公成殘者，依其採計考試科目成績，以加原始總分 25% 計算          | 退伍後以加分優待錄取之學生，無論已否註冊入學，均不再享受本辦法之優待。 |
| 退伍後一年以上，未滿二年   | 以加原始總分 10% 計算             | 以加原始總分 15% 計算             | 以加原始總分 20% 計算         |   | 因病成殘者，依其採計考試科目成績，以加原始總分 5% 計算               |                                     |
| 退伍後二年以上，未滿三年   | 以加原始總分 5% 計算              | 以加原始總分 10% 計算             | 以加原始總分 15% 計算         |   |   |                                     |
| 退伍後三年以上，未滿五年   | 以加原始總分 3% 計算              | 以加原始總分 5% 計算              | 以加原始總分 10% 計算         |   |   |                                     |

替代役役男服役一年以上期滿者，或服役期間因公或因病成殘而免役或除役領有撫卹證明者，報考高級中等以上學校，得依替代役實施條例第二十一條第三款規定，準用前項第四目、第五目規定辦理。

依前二項規定加分優待錄取之學生，無論已否註冊入學，均不得再享受本辦法之優待。第一項、第二項各校錄取之名額採外加方式，不占各級主管教育行政機關原核定招生名額，並以原核定招生名額外加百分之二為限，其計算遇小數點時，採無條件進位法取整數計算。

#### （二）第 5 條規定：

退伍軍人報考高級中等以上學校除依招生一般規定外，應於報名時檢送下列證件之一：

1. 退伍令或退伍證明書。
2. 除役令。
3. 解除召集證明書(限臨時召集者)。

在營服役五年以上退伍軍官，其退伍時軍階為上尉以下者，應附繳初任官人事命令、初任官任官令或軍事校院畢結業證書等足資證明其服役起始時間之文件；傷殘退伍軍人應附繳撫卹令。

前二項證件遺失者，應檢送權責單位出具之證明書。

證件已繳送另一招生單位報名尚未退還時，得以該收據送驗。但仍應補送原證件。

#### （三）第 6 條規定：

退伍軍人報考高級中等以上學校，未送繳前條規定之證件者，事後不得以任何理由申請補辦，亦不得依第三條規定優待。

#### （四）依據 103 年 12 月 22 日教育部臺高（一）字第 1030182160B 號令略以：

1. 退伍軍人轉學生招生名額以當年度各系級轉學生招生名額外加 2% 計算，並採無條件進位法取整數計算。

2. 退伍軍人原始總分已達一般生最低錄取標準者，以招生名額內錄取；優待加分後達外加名額最低錄取標準時，以外加名額錄取。

3. 退伍軍人外加名額最低錄取標準得與一般生不同及是否列備取生由各校自訂。

(五) 報名時尚未退伍之考生，其身分仍為「現役軍人」，依規定不得享受優待。

(六) 「現役軍人」可於107年2月22日前退伍者，須繳交服務部隊長出具「退伍或解除召集日期證明」，始得以普通身分報考，並應於報名時檢附學歷證件影本及軍人身分證影本，考試成績不予優待。

## 二、【運動成績優良】

(一) 依據104年10月14日教育部臺教授體部字第1040030687B 號令修正發布「中等以上學校運動成績優良學生升學輔導辦法」規定辦理。

(二) 專科學校肄(畢)業之學生，在學期間運動成績合於「中等以上學校運動成績優良學生升學輔導辦法」第20條各款規定之一者，持有大專體育總會或相當等級之體育總會核發之運動成績證明，經審核通過者，得予增加總分10%優待。

(三) 考生報名時應繳交運動成績證明影本、歷年成績單影本，於錄取報到時繳驗正本。

### 中等以上學校運動成績優良學生升學輔導辦法(摘錄部分條文)

第三條 本辦法所定升學，其方式如下：

一、甄審：依招生學校所提名額，按第四條或第七條所定學生運動成績及志願，分發入學。

二、甄試：依招生學校所提名額，按學生下列成績，經第十四條第二項術科檢定通過後，依學生志願分發入學。但有第十四條第二項但書情形者，免參加術科檢定：

(一) 第六條或第八條所定運動成績。

(二) 國中教育會考成績或第十四條第一項學科考試成績。

三、單獨招生考試：依招生學校所提名額，經該校辦理之運動成績優良學生升學考試通過。

四、大學轉學考試：前條第三款學生參加大學轉學考試，依考試簡章規定，按其運動成績等級加分通過。

第四條 第二條各款所定學生，依國家代表隊教練與選手選拔培訓及參賽處理辦法規定之選拔或徵召程序(以下簡稱選徵程序)，代表國家參加國際運動賽會(以下簡稱國際賽會)，獲得下列成績之一者，得申請甄審：

一、奧林匹克運動會(以下簡稱奧運)：成績不限。

二、亞洲運動會(以下簡稱亞運)：奧運種類前八名，非奧運種類前六名。

三、世界運動會：前六名。

四、世界大學運動會：前六名。

五、青年奧林匹克運動會：前六名。

六、世界中學生運動會：前四名。

七、亞洲青年運動會：前四名。

八、亞洲室內及武藝運動會、亞洲沙灘運動會：前三名。

九、東亞青年運動會：前三名。

十、國際單項運動總會主辦之下列正式賽會：

(一) 世界錦標(盃)賽：奧運種類前八名，非奧運種類前六名。

(二) 世界青年錦標賽：前四名。

(三) 世界青少年錦標賽：前四名。

十一、亞洲單項運動總(協)會主辦之下列正式賽會：

(一) 亞洲錦標(盃)賽：前四名。

(二) 亞洲青年錦標賽：前四名。

(三) 亞洲青少年錦標賽：前四名。

十二、亞洲及太平洋(以下簡稱亞太)運動組織主辦之下列正式賽會：

(一) 亞太錦標(盃)賽：前四名。

(二) 亞太青年錦標賽：前四名。

(三) 亞太青少年錦標賽：前四名。

十三、國際大學運動總會主辦之世界大學單項錦標賽：前六名。

十四、國際學校運動總會主辦之世界中學單項錦標賽：國家組前四名或學校組前三名。

第六條 第二條各款學生，參加國際賽會或國內全國性運動賽會(以下簡稱國內賽會)，獲得下列成績之一者，得申請甄試：

一、參加第四條各款規定賽會：成績不限。

二、參加前款以外之下列國際賽會，獲得前三名：

(一) 國際單項運動總會、亞洲單項運動總(協)會，或亞洲太平洋運動組織主辦或認可之運動錦標賽。

(二) 中華奧林匹克委員會認可之單項運動協會選拔參加之賽會。

三、全國運動會、全民運動會：前八名。

四、全國中等學校運動會：前八名。

五、教育部(以下簡稱本部)核定辦理之中等學校運動聯賽：最優級組前八名。

六、中華民國高級中等學校體育總會或全國單項運動協會指定，該學年度前二款賽會運動種類或項目以外經本部核定之錦標賽，其成績符合下列規定者：

(一) 參賽隊(人)數十六個以上：最優級組前八名。

(二) 參賽隊(人)數十四個或十五個：最優級組前七名。

(三) 參賽隊(人)數十二個或十三個：最優級組前六名。

(四) 參賽隊(人)數十個或十一個：最優級組前五名。

(五) 參賽隊(人)數八個或九個：最優級組前四名。

(六) 參賽隊(人)數六個或七個：最優級組前三名。

(七) 參賽隊(人)數四個或五個：最優級組前二名。

(八) 參賽隊(人)數二個或三個：最優級組第一名。

第二十條 第二條第三款學生合於下列各款規定之一，報考大學轉學考試者，得依各辦理大學轉學考試之簡章規定予以加分，最高不得逾總分百分之十：

一、合於第四條規定。

二、合於第六條第二款及第三款規定之一。

三、代表學校參加大專校院運動聯賽，獲得最優級組前六名。

四、代表學校參加大專校院運動會、大專校院各項運動錦標賽，獲得前三名。

### 三、【僑生】

僑生須持有教育部分發僑生入學原始分發文件或僑委會發給之正式僑生身分證明書，經審查合格後，始得以『僑生』身分登記，但其考試成績不予加分優待，如經錄取入學者，其



學籍以僑生學籍規定辦理。

## 捌、錄取原則

- 一、由本校招生委員會訂定各學系最低錄取標準，在此標準以上之非正取生，得列為備取生。
- 二、各科成績採計至小數點第二位（小數點後第三位四捨五入）。
- 三、各科成績及總分未達錄取標準，雖有缺額，亦不予錄取。
- 四、考生各科成績中如有一科零分或缺考者，均不予錄取。
- 五、各學系之正取生未於規定之報到日期報到者，視同放棄入學資格，其缺額由備取生依序遞補；遞補期限不得逾本校 106 學年度第二學期行事曆所定開始上課日。
- 六、各學系實際錄取名額以考試舉行當日公告之各學系缺額為準。

## 玖、報到

- 一、正取生應於 107 年 2 月 5 日，上午 9 時起至下午 5 時止，攜帶畢業證書、修業證明書附成績單正本或其他證明文件，至錄取學系辦理報到；逾期未辦理報到者，即取消錄取資格，缺額由備取生依成績高低依序遞補，備取生遞補時間由各學系另行通知。
- 二、經錄取之轉學生必須於當學年度入學，不得申請保留入學資格。

## 拾、註冊入學

- 一、已報到而逾時未依規定時間辦理註冊者，取消入學資格，註冊日期另行通知。
- 二、錄取生得依本校學生抵免學分辦法，於入學當學年第一學期加退選截止前辦理完成全部學分抵免手續，逾期恕不受理。
- 三、轉學生須參加學校開學時委託醫院辦理之體格檢查（包括 X 光透視及血液檢驗）。
- 四、轉學生畢業須符合本校「英語文能力檢定標準實施辦法」及「學生通識護照實施要點」規定之檢核標準；僑生及身心障礙學生等不適用此辦法之規定。

## 拾壹、複查成績

- 一、考生對成績若有疑問，請於放榜之日起至**107年1月25日**（以郵戳為憑）檢附「考試成績通知單」原件(非原件不予受理)，向本校教務處企劃組提出複查申請。
- 二、複查成績以核覆卷面分數及累計分數為限，不得申請重閱、調閱或影印試卷。
- 三、複查費每科50元，使用郵政匯票者，**受款人書寫【國立臺南大學】**。
- 四、請檢附填妥收件人姓名、地址之回函信封一個（貼足限時郵資），並以掛號郵寄本校 70005 臺南市中西區樹林街 2 段 33 號（國立臺南大學招生委員會收）。

## 拾貳、考生申訴辦法

考生對本次考試若有疑義事項，應於放榜後十日內向本校招生委員會提出書面申訴，本校招生委員會受理後一個月內正式答復，必要時應組成專案小組公正調查處理。考生對本校招生委員會處理申訴之結果仍有不服，得依法提起行政救濟程序。

## 拾參、注意事項

- 一、凡公費生及有實習或服務（服役）規定者，（如師範院校公費生、軍警院校生、現役軍人、警察等）其報考及就讀應自行依各相關法令規定辦理，否則錄取後有無法就讀問題，概由考生自行負責，本校不予保留入學資格。
- 二、持外國學歷證件之本國籍考生，其就讀學校須為教育部認可者，如經錄取，報到時須繳交原校密封之成績單及出入境管理局出具之出入時間證明。
- 三、僑生須持有教育部分發僑生入學原始分發文件或僑委會發給之正式僑生身分證明書，始得以僑生身分登記，其轉學考試成績不予優待。
- 四、凡所繳證件，如有偽造、假借、塗改或隱瞞報考身分等不實情事，一經查明，立即取消報考或錄取資格；已入學者，即開除學籍且不發給任何學歷證明；如在本校畢業後始發現者，除勒令繳銷其學位證書外，註銷其學位資格，並應負法律責任。
- 五、凡經錄取者，均為自費生，欲修習教育學程者其畢業之實習悉依「師資培育法」及相關法令規定辦理。
- 六、轉學生其應修科目及學分，由本校各學系依照各系課程標準及該生原校已修之科目與學分核定之；其未修之課程均須補修及格。其轉入以前已修及格之科目與學分應於入學規定期限內依「本校學生抵免學分要點」辦理學分抵免，逾期未辦理者，由考生自行負責；若因學分抵免不足，須延長修業年限者，概依規定辦理，不得異議。另自轉入年級起，每學期不得減修至少於最低應修學分數。
- 七、錄取及報到通知均以考生報名表上之住址、電話或手機聯絡，請考生登錄資料時務必詳實正確。
- 八、本校轉學生招生委員會(以下簡稱本會)辦理本招生，需依個人資料保護法規定，取得並保管考生個人資料，在辦理招生試務之目的下，進行處理及利用。本會將善盡善良保管人之義務與責任，妥善保管考生個人資料，僅提供招生相關工作目的使用。凡報名本招生者，即表示同意授權本會，得將自考生報名參加本招生所取得之個人及其相關成績資料，運用於本招生試務使用，並同意提供其報名資料及成績予(1)考生本人(2)考生報考之學系(3)辦理錄取生放榜、報到之單位。
- 九、本簡章未規定事宜，悉依相關法令規定及本校招生委員會之決議辦理。

## 拾肆、試場規則

- 一、考生須於規定之考試時間，攜帶貼有照片之身分證件及准考證入場，未帶准考證如經查核其他證明文件確為考生本人無誤者，准予應試。並將准考證及貼有照片之證件放在桌上，以便查驗。
- 二、考生於預備鈴響時即可入場，入場後應按照編定座號入座，**遲到逾 20 分鐘者不准入場；考試開始 40 分鐘內不得出場**，強行入、出場者，取消其考試資格。
- 三、作答前應先檢查答案卷（答案卡）、座位標示單之准考證號碼是否相同，如有不同，應即舉手請監試人員處理。凡經作答後，始發現坐錯座位者，**扣減其該科成績 10 分**；經監試人員發現交換座位應試且事證明確者，扣減其該科全部成績。
- 四、招生考試測驗題採用電腦閱卷評分，考生須自備**黑色 2B 軟心鉛筆**，以其他種類筆作答不予計分，塗改禁用立可白，違者該科不予計分。如有劃記不明顯或將答案卡污損、折疊、捲角、撕毀等情事，致電子計算機無法辨認者，其責任自負，不得提出異議；**非選擇題**則應作答於答案卷上，**並限用黑色（含鉛筆）或藍色筆書寫，違者以零分計**。
- 五、各系所考試之科目有加註\*符號者，表示此科可攜帶簡易型計算機應考(指僅具四則運算之簡易功能計算機)。
- 六、答案紙內不得書寫與試題無關之文字或記號，違者該科不予計分。
- 七、各科答案均須寫在答案卷之作答區內，寫在答案卷封面或試題上，均不予計分。
- 八、考生除因考試題目印刷不清得舉手發問外，其他概不得發問，亦不得要求解釋題意。
- 九、考生不得有交談、偷看、抄襲、夾帶、頂替及其他舞弊情事或擾亂試場秩序之行為亦不得將試題或答案卷攜出試場，違者扣減其該科全部成績。
- 十、提前交卷者、不得在試場附近逗留，考試結束鈴聲響畢後，考生應即停止作答，仍繼續作答者，**扣減其該科成績 5 分**，經警告後仍繼續作答者，扣減其該科全部成績。
- 十一、考生不得隨身攜帶電子通訊或有妨礙試場安寧之器材，如手機、鬧鈴等，違者扣減其該科成績 5 分，並得視其使用情節加重扣分或扣減其該科全部成績。
- 十二、**考生除應用文具、筆墨及透明墊板外**，其他物品請放置指定位置。物品袋內之手機及鬧鈴不得開機，如鈴響經監試人員發現者，扣減其該科成績 5 分。
- 十三、考生如有本規則未列之其他舞弊或不軌意圖之行為時，監考或試務人員應予以登記，並提請招生委員會依其情節輕重議處。
- 十四、考試期間若遇颱風或地震等不可抗拒之情事而須延期考試時，將在本校網站公佈，不個別通知。

附表一

國立臺南大學 106 學年度第二學期轉學生招生  
特殊考生需求表

|                  |   |  |           |  |  |  |               |  |  |  |  |  |  |  |  |
|------------------|---|--|-----------|--|--|--|---------------|--|--|--|--|--|--|--|--|
| 姓名               |   | 性別 <input type="checkbox"/> 男 <input type="checkbox"/> 女   | 身分證<br>字號 |  |  |  |               |  |  |  |  |  |  |  |  |
| 報考系級             | 學系 年級   |  | 准考證號碼     |  |  |  |               |  |  |  |  |  |  |  |  |
| 障礙類別             | <input type="checkbox"/> 視障 <input type="checkbox"/> 聽障<br><input type="checkbox"/> 腦性麻痺 <input type="checkbox"/> 自閉症<br><input type="checkbox"/> 其他障礙<br>_____ |  | 障礙程度等級    |  | <input type="checkbox"/> 極重度 <input type="checkbox"/> 重度<br><input type="checkbox"/> 中度 <input type="checkbox"/> 輕度<br>障礙簡述： _____ |  |               |  |  |  |  |  |  |  |  |
| 繳驗文件             | <input type="checkbox"/> 身心障礙手冊正反面影本 <input type="checkbox"/> 鑑輔會核發之證明文件  |  |           |  |  |  |               |  |  |  |  |  |  |  |  |
| 特<br>殊<br>需<br>求 | 試題需求  | 1.放大試題： <input type="checkbox"/> 否，基本字型（word 14 字型）如：恭禧<br><input type="checkbox"/> 是，放大倍率（word 18 字型）如：金榜<br><input type="checkbox"/> 是，放大倍率（word 26 字型）如：題名<br>2. <input type="checkbox"/> 其他： _____ |           |  |  |  |               |  |  |  |  |  |  |  |  |
|                  | 輔具需求  | 1. <input type="checkbox"/> 枱燈    2. <input type="checkbox"/> 擴視機    3. <input type="checkbox"/> 放大鏡    4. <input type="checkbox"/> 大桌面<br>5. <input type="checkbox"/> 其他： _____                       |           |  |  |  |               |  |  |  |  |  |  |  |  |
|                  | 自備輔具  | 1. <input type="checkbox"/> 輪椅    2. <input type="checkbox"/> 放大鏡    3. <input type="checkbox"/> 助聽器    4. <input type="checkbox"/> 擴視機<br>5. <input type="checkbox"/> 其他： _____                       |           |  |  |  |               |  |  |  |  |  |  |  |  |
|                  | 其他需求  |  |           |  |  |  |               |  |  |  |  |  |  |  |  |
| 審核情形             |   | <input type="checkbox"/> 通過 <input type="checkbox"/> 不通過    原因： _____  |           |  |  |  |               |  |  |  |  |  |  |  |  |
| 審核人員核章           |   |  |           |  |  |  |               |  |  |  |  |  |  |  |  |
| 身心障礙手冊正面影本粘貼處    |   |  |           |  |  |  | 身心障礙手冊反面影本粘貼處 |  |  |  |  |  |  |  |  |

附表二

國立臺南大學106學年度第二學期轉學生招生  
特種身分考生資格審查表

|              |   |      |      |       |
|--------------|---|------|------|-------|
| 考生姓名         |   | 報考系別 | 學系   |       |
| 身分證字號        |   | 性別   | 出生日期 | 年 月 日 |
| 身分別(請勾選)     | <input type="checkbox"/> 退伍軍人：<br>1.入伍日期：____年____月____日<br>2.退伍日期：____年____月____日<br><input type="checkbox"/> 運動績優考生：運動類別：_____類（如田徑、羽球...等）<br><input type="checkbox"/> 僑生  |      |      |       |
| 聯絡電話         | (日)<br>(行動電話)   |      | (夜)  |       |
| 通訊地址         | □□□   |      |      |       |
| 應附證件         | 1.退伍軍人：退伍令影本，載明入伍及退伍日期。<br>2.運動績優考生：運動成績優良證明文件影本。<br>3.僑生：須持有教育部分發僑生入學原始分發文件或僑委會發給之正式僑生身分證明書  |      |      |       |
| 審核<br>(考生勿填) |   |      |      |       |
| 注意事項         | 1.特種身分考生須填寫本表，並備妥應附證件，於 <b>106年12月28日</b> 前（以郵戳為憑，逾期恕不受理），限時掛號郵寄：70005臺南市中區樹林街二段33號國立臺南大學招生委員會或教務處企劃組收。<br>2.如未於規定期限內寄送，或經審查發現不符合特種身份報考資格者，一律改以一般生身分報考，考生不得異議。<br>3.優待辦法請參閱本簡章柒、特種身分考生報考優待辦法。<br>4.如有疑義，請電洽 06-2133111轉241、242、243。 |      |      |       |



附表三

國立臺南大學 106 學年度第二學期轉學生招生考試  
成績複查申請書

|      |  |        |       |      |
|------|--|--------|-------|------|
| 申請考生 | 姓名   |        | 報考系別  |      |
|      | 考試<br>試場   | 第 試場   | 准考證號碼 |      |
| 節次   | 複查科目   |        | 原始分數  | 複查得分 |
|      |  |        |       |      |
|      |  |        |       |      |
|      |  |        |       |      |
| 申請日期 | 107 年 月 日  | 申請人簽名： |       |      |
| 備註   | <p>1. 考生對成績若有疑問，請於 107 年 1 月 25 日前提出，以郵戳為憑，逾期不予受理。</p> <p>2. 申請時請檢附「考試成績通知單」原件，複查費每科 50 元，使用郵政匯票者受款人為【國立臺南大學】。</p> <p>3. 請檢附填妥收件人姓名、地址之回函信封一個（貼足限時郵資），並以掛號郵寄本校 70005 臺南市中西區樹林街 2 段 33 號（國立臺南大學招生委員會收）。</p> |        |       |      |

國立臺南大學 106 學年度第二學期轉學生招生考試  
成績查覆表

|      |       |      |  |
|------|-------|------|--|
| 姓名：  | 報考學系： |      | 准考證號碼：   |
| 複查科目 | 原始分數  | 複查分數 | 複查分數   |
|      |       |      | <input type="checkbox"/> 相符 <input type="checkbox"/> 不相符 |
|      |       |      | <input type="checkbox"/> 相符 <input type="checkbox"/> 不相符 |
|      |       |      | <input type="checkbox"/> 相符 <input type="checkbox"/> 不相符 |

國立臺南大學招生委員會

107 年 月 日

附表四

持外國學歷（力）證明切結書

本人\_\_\_\_\_欲報考貴校 106 學年度第二學期轉學生招生考試，請准予先行以〔 \_\_\_\_\_外國學歷證明〕辦理報名，並保證於錄取報到時，繳交已加蓋經我國駐外單位驗證戳記之學歷證件、歷年成績單等證明及內政部移民署出具之入出境資料，如未如期繳交或經查核不符，本人自願放棄錄取資格，絕無異議。

此致

國立臺南大學招生委員會

學校名稱（外文）：

學校名稱（中文）：

學校所在國別：

立切結書人：

簽名蓋章

身分證字號：

報考學系：

中華民國

年

月

日

附表五

國立臺南大學府城校區交通位置圖



1.如果您是在臺南火車站，您的選擇有三項：

A.搭計程車：車程約 8 分鐘，車資約 100 元。

B.搭臺南市公車：可搭乘(a)2 路公車：於大南門站下車，再循南門路—樹林街二段—至本校；(b)5 路公車：於體育公園站下車，再循體育路—至本校南側校門。

C.徒步：可循火車站（前站左轉）—（直行）北門路—東門圓環—（直行）大同路一段至一銀—（右轉接）樹林街二段—南大實小—至本校（步程約 25 分鐘）。

2.如果您是在臺南機場，您的選擇有兩項：

A.搭計程車：車程約 15 分鐘，車資約 300 元。

B.搭臺南市公車：搭乘 5 路公車於體育公園站下車，再循體育路—至本校南側校門。

3.如果您是自行開車，您可選擇：

由仁德交流道下高速公路（往臺南市區）—循東門路—（左轉接）林森路一段—（右轉接）府連路—（直行後往右前方接）開山路—（左轉接）樹林街二段—南大實小—至本校，車程約 20 分鐘。

4.如果您搭乘高鐵至臺南站，您可選擇：

至 2 號出口處搭乘免費接駁車往【臺南市政府】方向（相關轉乘服務資訊，請參考高鐵網站 <http://www.thsrc.com.tw/tc/transfer/transfer.asp>），車程約 30 分鐘，於第四站延平郡王祠下車往回走右轉沿著樹林街至本校（步程約 5~8 分鐘）。

附表六

## 國立臺南大學鄰近住宿資訊(僅供參考)

※價格以各飯店公告為準

| 名稱                 | 地址                   | 聯絡電話                       | 備註  |
|--------------------|----------------------|----------------------------|---|
| 嘉南農田水利會臺南<br>南休假中心 | 臺南市慶中街 13 號          | (06)2134003<br>(06)2144782 | 1.臺南大學府城校區旁<br>2.雙人 800，單人 600            |
| 臺南市勞工育樂中心          | 臺南市南門路 261 號         | (06)2150174~6              | 1.臺南大學府城校區後門，步行約 10 分鐘<br>2.雙人 650，單人 550 |
| 南商文教劍橋會館           | 臺南市南門路 4 號           | (06)2140033                | 單人平日 1300 假日 1400                         |
| 大億麗緻酒店             | 臺南市西門路一段 660 號       | (06)2135555                | 單人 6850 起                                 |
| 長榮桂冠酒店             | 臺南市中華東路三段 336 巷 1 號  | (06)2899988                | 單人 3100 起                                 |
| 哥爸妻夫大飯店            | 臺南市林森路一段 156 號       | (06)2905371                | 單人 1600 起                                 |
| 亞伯大飯店              | 臺南市大同路二段 671 號       | (06)2686911                | 單人 1100 起                                 |
| 亞帝大飯店              | 臺南市東門路三段 31 號        | (06)2897360                | 雙人 1480 起                                 |
| 成光別館               | 臺南市北門路一段 249 號       | (06)2221188                | 單人 550--900 起                             |
| 東亞樓大飯店             | 臺南市中山路 100 號         | (06)2226171                | 雙人 1500 起                                 |
| 光華大旅社              | 臺南市北門路一段 151 號       | (06)2263171                | 單人 900 起                                  |
| 上賓別館               | 臺南市北門路二段 35 號 1~3 樓  | (06)2216057                | 單人 450--580                               |
| 華光大飯店              | 臺南市民族路二段 143 號 1~8 樓 | (06)2221123                | 單人 1760 起                                 |
| 大立大飯店              | 臺南市民族路二段 130 號之 1    | (06)2220171                | 單人 1080 起                                 |
| 劍橋大飯店              | 臺南市民族路二段 269 號 5~11  | (06)2219966                | 單人 2240 起                                 |
| 漢宮大飯店              | 臺南市中山路 199 號         | (06)2269115                | 單人平日 600 假日 700                           |
| 富第大飯店              | 臺南市西華街 20 號          | (06)2110011                | 單人平日 1000 假日 1200                         |
| 朝代大飯店              | 臺南市成功路 46 號          | (06)2258121                | 單人平日 1800 假日 1950                         |